

단국대학교 2022학년도
재외국민과 외국인
특별전형 모집요강

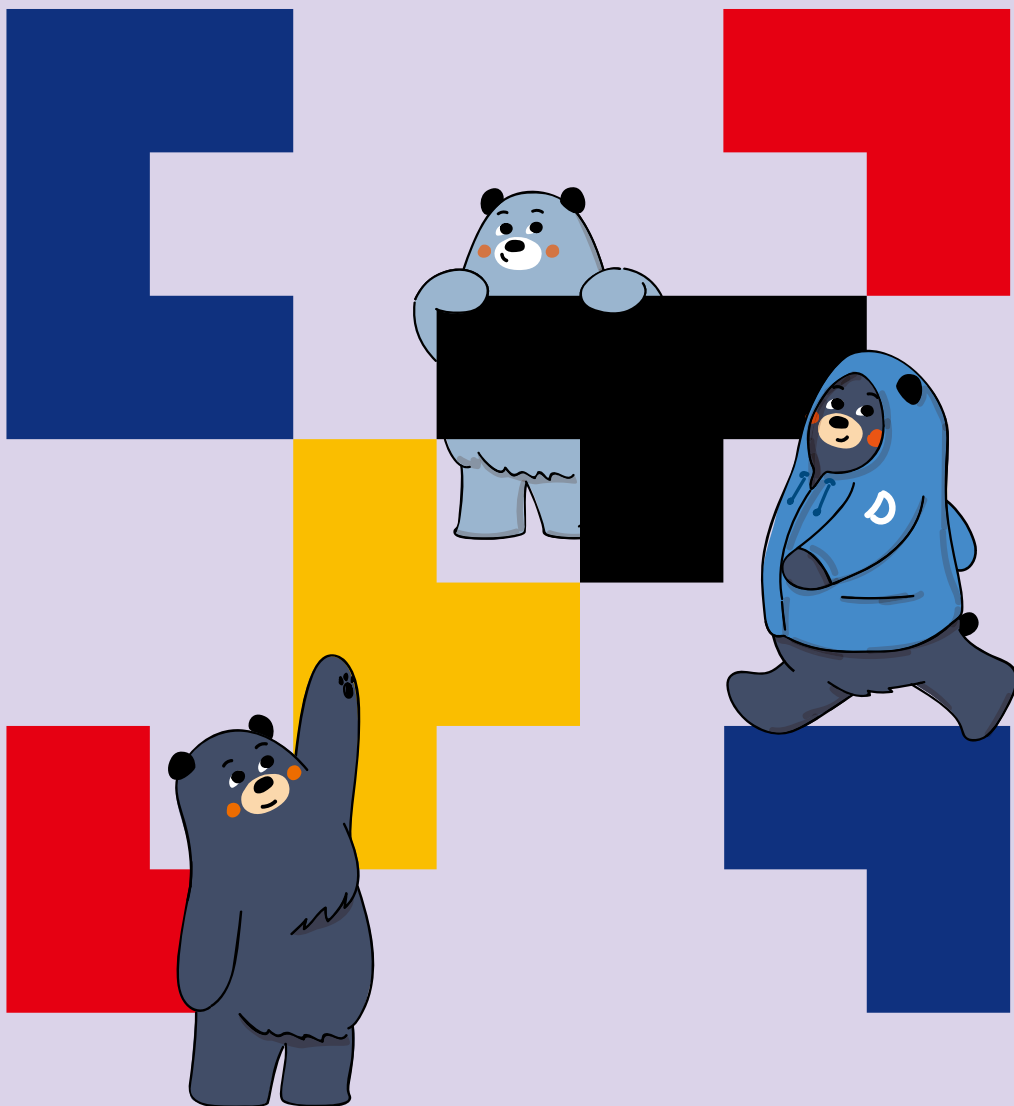

Contents

■ 복수지원·이중등록·합격자발표 유의사항	3
I. 전형일정	4
II. 모집인원	5
III. 전형방법	8
IV. 지원자격 및 심사기준	9
V. 서류제출	15
VI. 입학원서 접수 안내	19
VII. 지원자 유의사항	20
VIII. 기타안내(장학, 생활관)	20
IX. 참고사항	21
● 각종 서식	22
■ 캠퍼스맵 / 교통 안내	27

※ 본 모집요강의 내용은 코로나19(COVID-19) 유행상황 등에 따라, **일부사항이 추후 변경될 수 있으므로**, 원서접수 전 우리 대학 입학안내 홈페이지에서 **최종 모집요강을 반드시 확인** 후 지원하시기 바랍니다.

※ **천안캠퍼스 지원자 서류제출 장소** 변경(4, 15쪽 참조)
[변경전] 천안캠퍼스 입학팀 ⇨ [변경후] **죽전캠퍼스 입학팀**

[제작기준일 : 2021. 7. 6(화)]

복수지원·이중등록·합격자발표 유의사항

구분	유의사항
복수지원 및 이중등록	<ul style="list-style-type: none"> ○ 수시모집(재외국민과 외국인 특별전형 포함) 원서접수 시, 하나의 전형에는 하나의 모집단위에만 지원할 수 있음 ○ 재외국민과 외국인 특별전형은 우리 대학 죽전·천안캠퍼스 간 복수지원할 수 없음 ○ 수시모집 대학(교육대학 포함, 산업대학·전문대학 제외)에 지원 시 지원가능 횟수를 6회로 제한함 <ul style="list-style-type: none"> - 지원한 대학의 수와 관계없이 수시모집 정원내, 정원외(부모 모두 외국인인 외국인 전형 제외) 모든 전형을 대상으로 지원 횟수를 산정함 - 동일한 대학에 복수지원한 경우에도 별도의 전형에 각각 지원한 것으로 산정함 ○ 수시모집에서 6회를 초과하여 지원한 경우 원서 접수순으로 횟수 초과한 입학원서는 모두 접수 취소되므로 이를 유의하여 신중히 지원하여야 함 ○ 수시모집 대학(교육대학·산업대학·전문대학 포함)의 합격자(충원합격자 포함)는 합격한 대학 중 1개 대학의 1개 전형에만 등록(문서등록 또는 등록 예치금 납부)하여야 함 ○ 수시모집에서 합격한 대학에 이미 등록한 자가 다른 대학에 충원합격하여 그 대학에 등록하고자 할 경우에는 차순위 수험생의 합격 기회 박탈 등의 피해를 방지하기 위하여 기 등록한 대학에 등록포기 의사를 즉시 전달하여야 함 <ul style="list-style-type: none"> ※ 단국대학교 등록포기 및 등록금 환불신청 : 대학 입학안내 홈페이지에서 온라인으로 신청 [2021. 12. 27(월) 16:00까지 신청 요망] ○ 수시모집 대학(교육대학·산업대학·전문대학 포함)의 합격자(충원합격자 포함)는 등록여부와 관계없이 '정시 및 추가모집'에 지원할 수 없음 ○ 전문대학 수시모집 합격자는 다른 모집시기에 실시하는 대학·교육대학·산업대학 또는 전문대학에 지원할 수 없으며, 대학·교육대학·산업대학의 수시모집에 합격한 자도 전문대학이 실시하는 다른 모집시기에 지원할 수 없음 ○ 산업대학 수시모집 합격자는 다른 모집시기에 실시하는 대학·교육대학·전문대학 또는 산업대학에 지원할 수 없으며, 대학·교육대학·전문대학의 수시모집에 합격한 자도 산업대학이 실시하는 다른 모집시기에 지원할 수 없음 ○ 대학(교육대학·산업대학·전문대학 포함)과 특별법에 의해 설치된 대학·각종학교 간에는 복수지원과 이중등록 금지원칙을 적용하지 않음 <ul style="list-style-type: none"> - 특별법에 의해 설치된 대학·각종학교 : 육·해·공군사관학교, 국군간호사관학교, 경찰대학, 한국예술종합학교, KAIST, GIST, DGIST, UNIST, 한국전통문화대학교, 한국폴리텍대학 등 <p>【위반 시 조치사항】</p> <ul style="list-style-type: none"> ○ 입학전형이 종료된 후 복수지원 및 이중등록 위반 사실이 한국대학교육협의회(이하 대교협) 위반자검색 시스템을 통해 적발될 경우, 부정한 방법으로 지원하거나 이에 협조하여 공정한 학생선발 업무를 방해한 경우 입학취소 처리하며, 관련 법령에 의거 별도의 처벌을 받을 수 있음 (기 납부한 등록금은 반환하지 않음. 단, 등록금을 납부한 학기가 종료되지 않은 경우 「대학등록금에 관한 규칙」 제6조에 의거하여 반환함) ○ 우리 대학 및 타 대학에 부정한 방법으로 지원한 자는 입학취소 후 3년 동안 우리 대학에 지원할 수 없음
합격자발표	<ul style="list-style-type: none"> ○ 합격자 중 미등록 또는 등록포기 인원이 발생할 경우 모집단위(계열)별 예비후보 순위에 따라 충원합격자를 선발함 ○ 1단계 합격자, 최초합격자 및 1차·2차 충원합격자 발표는 수험생에게 개별 통보하지 않으므로 대학 입학안내 홈페이지에서 수험생이 직접 확인하여야 하며, 합격을 확인하지 않아 발생하는 불이익에 대한 모든 책임은 수험생 본인에게 있음 ○ 3차 충원합격자 발표부터는 입학원서에 기재된 연락처로 개별 통보하므로 이 기간 중에는 충원합격에 관한 연락이 가능하도록 대기하여야 함 [휴대전화, 전화번호, 추가전화번호(1) 순으로 3회까지 시도하여 연락되지 않는 경우 등록포기로 간주하여 차순위 예비후보에게 합격을 통보함] ○ 입학원서에 기재된 연락처의 오류 또는 연락두절로 인하여 발생하는 불이익에 대한 모든 책임은 수험생 본인에게 있음

I. 전형일정

구분		일정	비고
입학원서 접수기간		2021. 7. 7(수) 10:00~9(금) 17:00까지	<ul style="list-style-type: none"> 인터넷 접수(24시간 접수 가능) 진학사 원서접수(jinhakapply.com) 19쪽 참고
필기고사		2021. 7. 15(목) <10:00~11:00>	<ul style="list-style-type: none"> 죽전·천안 지원자 모두 죽전캠퍼스에서 시행함 개인별 고사장소 : 7. 12(월) 입학안내 홈페이지 확인
1단계 합격 발표		2021. 7. 20(화) 18:00	<ul style="list-style-type: none"> 죽전 : 모집단위별 4배수 천안 : 모집계열별 3배수 대학 입학안내 홈페이지에 발표함 (개별 통보하지 않음)
서류제출	지원자 종합기록표 입력기간	2021. 7. 21(수) 10:00~23(금) 16:00	<ul style="list-style-type: none"> 죽전·천안 지원자 모두 죽전캠퍼스 입학팀으로 서류를 제출함 서류제출 대상 : 1단계 합격자, 북한이탈주민, 전교육과정 이수자 지원자 종합기록표 : 진학사 원서접수 페이지에서 입력 및 출력 후 제출 모든 서류는 등기우편 제출이 원칙이며, 원본 대조필이 필요한 경우에 한해 지정일 방문 제출(15쪽 참조) 등기우편은 7. 23(금) 우편소인까지 인정함 기한 내 서류미제출 시 합격자 선발 대상에서 제외함
	서류제출기간	2021. 7. 21(수)~23(금) <09:00~17:00>	
최초합격		발표	2021. 9. 3(금) 10:00
		문서등록	2021. 12. 17(금) 09:00~20(월) 16:00
총원 합격	1차	발표	2021. 12. 23(목) 22:00
		문서등록	2021. 12. 24(금) <09:00~16:00>
	2차	발표	2021. 12. 24(금) 22:00
		문서등록	2021. 12. 25(토) <09:00~16:00>
	최종	발표	2021. 12. 27(월) 21:00까지
		문서등록	2021. 12. 28(화) <09:00~16:00>
등록금 납부		2022. 2. 9(수) 09:00~11(금) 16:00	<ul style="list-style-type: none"> 최초합격자 및 1·2차 총원합격자는 대학 입학안내 홈페이지에 발표함 3차 총원합격자부터는 예비후보 순위에 따라 전화로 개별 통보한 후 입학안내 홈페이지에 공지함 문서등록방법 : 온라인 문서등록 ※ 등록예치금은 납부하지 않음 문서등록 및 등록금 납부에 관한 사항은 추후 입학안내 홈페이지에 게재되는 '등록안내문' 참조 등록기간 내 정해진 절차에 따라 문서등록을 하지 않거나 등록금을 납부하지 않을 경우 미등록 처리됨

※ 상기 전형일정은 대학사정에 따라 일부 변경될 수 있으며, 변경 시에는 추후 대학입학안내 홈페이지(ipsi.dankook.ac.kr)에 공지함

II . 모집인원

● 죽전캠퍼스

계열	대학	모집단위		모집인원	
				재외국민	전교육과정 이수자 북한이탈주민
인문	문과	국어국문학과*		3	모집인원 제한없음
		사학과*		2	
		철학과		2	
		영미인문학과		3	
	법과	법학과*		3	
	사회과학	정치외교학과		2	
		행정학과*		3	
		도시계획·부동산학부	[도시지역계획학]	2	
			[부동산학]		
		커뮤니케이션학부	[저널리즘] [영상콘텐츠]	5	
	상담학과		3		
	경영경제	경제학과*		3	
		무역학과*		3	
경영학부*		[경영학] [회계학]	5		
자연	공과	전자전기공학부*		[전자전기공학]	5
		고분자시스템공학부		고분자공학전공	
				파이버융합소재공학전공*	
		토목환경공학과*		2	
		기계공학과*		4	
		화학공학과*		4	
	건축학부	건축학전공(5년제)		3	
		건축공학전공*		2	
	SW융합	소프트웨어학과*		5	
		컴퓨터공학과		3	
		정보통계학과		3	
산업보안학과		3			
모집인원 계				79	-

※ 2022학년도 대학 교육편제 및 정원조정 결과에 따라 모집단위 및 모집인원은 변경될 수 있음

※ 모집단위에서 '[]'는 학부의 '교육과정 운영단위 전공' 표시임

※ *는 비사범계열 학부(과)의 교직과정 설치 모집단위이며, 2022학년도에는 교육부 지침에 의하여 일부 조정될 수 있음
(단, 외국인학생은 교직과정을 이수할 수 없음)

※ 건축학전공(5년제) 신입생은 건축학교육인증(KAAB)을 위한 '건축학교육인증과정'에 배정되며, 공과대학(건축학전공 제외) 신입생은 공학교육인증(ABEEK)을 위한 '공학전문교육과정'에 배정됨

● 천안캠퍼스

계열	대학	모집단위		모집인원		전교육과정 이수자 북한이탈주민
				재외국민		
				최대모집 가능인원	계열별 모집인원	
인문	외국어	아시아중동학부	중국학전공*	21	4	
			일본학전공*			
			몽골학전공			
			중동학전공			
			베트남학전공			
		유럽중남미학부	독일학전공*	13		
			프랑스학전공*			
			스페인중남미학전공*			
			러시아학전공*			
			포르투갈브라질학전공			
	영어과*	6				
	글로벌한국어과	1				
	공공 · 보건 · 과학	공공정책학과*	4			
		사회복지학과	5			
		환경자원경제학과	6			
보건행정학과		4				
공공정책학과(야)		1	1			
자연	과학기술	수학과*	5	4	모집인원 제한없음	
		물리학과*	4			
		화학과*	6			
		식품영양학과*	5			
		생명과학부	생명과학전공*			13
			미생물학전공			
		신소재공학과*	5			
		식품공학과*	6			
		에너지공학과	8			
	경영공학과	5				
	생명공학	생명자원학부	식량생명공학전공*			10
			동물자원학전공*			
		환경원예 조경학부	환경원예학전공			10
			녹지조경학전공			
		의생명공학부	의생명공학전공			4
	제약공학과	4				
	공공 · 보건 · 과학	심리치료학과	4			
		간호	간호학과*			-

계열	대학	모집단위		모집인원		
				재외국민		전교육과정 이수자 북한이탈주민
				최대모집 가능인원	계열별 모집인원	
예능	예술	미술학부	공예(금속·섬유)전공	13	4	모집인원 제한없음
			동양화전공			
			서양화전공			
			조소전공			
		문예창작과		5		
		뉴뮤직과	사운드엔지니어링	5		
			뮤직테크놀로지 &컴퓨터음악작곡			
			작곡			
			재즈피아노			
			재즈베이스			
재즈드럼						
재즈기타/관현악						
싱어송라이팅						
체육	스포츠 과학	생활체육학과		3		
		스포츠경영학과		4		
		국제스포츠학부	운동처방재활전공	9		
모집인원 계				13	-	

- ※ 재외국민은 모집단위별 '최대모집 가능인원' 범위 내에서 계열별 입학성적 총점순으로 선발함
(단, 모집단위별 최대모집 가능인원을 초과하여 선발할 수 없음)
- ※ 2022학년도 대학 교육편제 및 정원조정 결과에 따라 모집단위 및 모집인원은 변경될 수 있음
- ※ *는 비사범계열 학부(과)의 교직과정 설치 모집단위이며, 2022학년도에는 교육부 지침에 의하여 일부 조정될 수 있음
(단, 외국인학생은 교직과정을 이수할 수 없음)
- ※ 과학기술대학 식품공학과, 에너지공학과, 경영공학과 신입생은 공학교육인증(ABEEK)을 위한 '공학전문교육과정'에 배정됨
(단, 한국공학교육인증원 지침에 의하여 조정될 수 있음)

III. 전형방법

1. 전형요소별 반영비율

지원구분	선발모형	전형요소별 반영비율(%)		
		필기고사	서류심사	계
재외국민(해외근무자의 자녀)	1단계 [죽전 4배수, 천안 3배수]	100		100
	2단계	100 (1단계성적)	P/F	100
전교육과정 이수자, 북한이탈주민	일괄합산	100	P/F	100

※ 서류심사는 지원자격 충족여부를 판단함(PASS/FAIL)

2. 필기고사

캠퍼스	계열	과목별 반영비율(%)			출제문항	출제방식	고사시간
		국어	영어	수학			
죽전	인문	40	60		국어 20문항, 영어 20문항	5지선다형 객관식 (OMR카드 사용)	60분
	자연		40	60	수학 15문항, 영어 20문항		
천안	인문, 예·체능	40	60		국어 20문항, 영어 20문항		
	자연		60	40	수학 15문항, 영어 20문항		

※ 아래의 범위 내에서 재외국민과 외국인 학업특성을 고려하여 출제함 [출제범위는 해당 교육과정 내 공통교육과정을 포함함]

- ▶ 국어과 교육과정 : 국어, 화법과 작문, 독서, 언어와 매체, 문학
- ▶ 영어과 교육과정 : 영어, 영어 회화, 영어 I, 영어 II, 영어 독해와 작문
- ▶ 수학과 교육과정 : 수학, 수학 I, 수학 II, 확률과 통계

3. 선발방법

캠퍼스	선발방법
죽전	<ul style="list-style-type: none"> ▶ 전형의 모집단위별 성적 총점순으로 선발하며, 동점자 발생 시 아래 '동점자 처리기준'을 적용함 ▶ 1단계 합격자는 모집단위별 필기고사 성적순으로 모집단위의 4배수를 선발함
천안	<ul style="list-style-type: none"> ▶ 계열별 모집인원 범위 내에서 성적 총점순으로 선발하되, 모집단위별 최대모집 가능인원을 초과하여 선발할 수 없음 (동점자 발생 시 아래 '동점자 처리기준'을 적용함) ▶ 1단계 합격자는 필기고사 성적순으로 계열별 모집인원의 3배수를 선발하되, 모집단위별 최대모집 가능인원의 3배수를 초과할 수 없음
공통사항	<ul style="list-style-type: none"> ▶ 전교육과정 이수자와 북한이탈주민은 모집인원 제한 없이 선발함(간호학과 제외) ▶ 1단계 합격자, 전교육과정 이수자, 북한이탈주민을 대상으로 지원자격 서류심사를 실시하여 최종 합격자를 선발함 ▶ 서류 미비 및 미제출자, 지원자격 미달자, 대학별고사 신분 미확인자 및 결시자, 부정행위자는 합격자 선발 대상에서 제외함 ▶ 모집요강에 명시되지 않은 사항은 신입생 선발 사정원칙에 따라 처리함

※ 동점자 처리기준

- ▶ 재외국민, 전교육과정 이수자(간호학과), 북한이탈주민(간호학과)
 - [1단계] : 동점자 전원 선발
 - [2단계, 일괄합산] : ① 필기고사 영어 성적 ② 필기고사 영어 11~20번 문항 성적
③ 외국소재 학교 총 이수학기 수(부모 근무 및 체류기간 고려하지 않음)
- ▶ 전교육과정 이수자(간호학과 제외), 북한이탈주민(간호학과 제외) : 동점자 전원 선발

IV. 지원자격 및 심사기준

1. 지원자격

고등학교 졸업(예정)자 또는 이와 동등 이상의 학력을 소지한 자로 국내외 정규 초·중등학교에서 우리나라 학제(12년, 24학기)에 준하는 전 교육과정을 이수하고, '가'항 [자격구분별 자격요건](#) 및 '나'항 [자격구분별 해외 재학·근무·체류 인정기준](#)을 모두 충족하는 자(세부심사 기준은 10~14쪽 참조)

※ **국내·외 검정고시, 홈스쿨링, 사이버학습** 등의 학력인정 방법은 **인정하지 않음**
 [단, 북한이탈주민의 경우 국내 검정고시는 인정함]

가. 자격구분별 자격요건

자격구분	자격요건
재외국민 (해외근무자의 자녀)	부모 중 1인 이상이 역년으로 통산 3년(1,095일) 이상을 해외근무자로 재직/사업/영업하는 기간 동안, 해외근무자의 근무지 국가 소재 학교에서 고교과정 1개 학년 이상(해당 기간에 진행되는 학제상의 모든 학기)을 포함하여 중·고교과정을 3개 학년 이상 수료한 자 ※ 해외근무자 : 해외근무/사업/영업을 목적으로 배우자 및 학생과 함께 외국에 체류한 자(해외근무 상사직원, 공무원, 외국정부 및 국제기구 근무자, 현지 취업자, 자영업자 등) ※ 자영업자의 경우 해당국의 영업허가 승인을 받은 경우에 한하며 영업활동에 대한 세금 납부실적이 있어야 함
전교육과정 이수자	외국에서 우리나라 초·중등교육(12년)에 상응하는 교육과정을 모두 이수한 재외국민, 외국인, 귀화허가를 받은 결혼이주민 ※ TOPIK 기준 [원서접수 시작일(2021. 7. 7) 기준, 유효한 성적에 한함] - 인문·자연계열 : TOPIK 3급 이상 자격 소지자 지원 가능 - 예·체능계열 : TOPIK 2급 이상 자격 소지자 지원 가능 - 해당국 정부지원장학생, 자매결연대학 총(학)장 추천자는 TOPIK 1급 이상 자격 소지자 지원 가능 - TOPIK 급수에 따른 정규학점 신청기준 및 졸업요건은 21쪽 참조 ※ 외국에서 초등학교 1학년으로 정식 입학하여 1학기 학기개시일부터 이수한 경우만 인정함 (1학년 1학기 중간 편입, 국내 미취학 후 1학년 2학기 신입학 등의 경우는 인정하지 않음) ※ 외국에서 초등학교에 입학하여 초·중등 전 교육과정을 이수한 경우 국내 초·중등학교 재학여부와 관계 없이 전교육과정 이수자로 지원 가능함
북한이탈주민	「북한이탈주민의 보호 및 정착지원에 관한 법률」에 의거 북한이탈주민으로 등록된 자

나. 자격구분별 해외 재학·근무·체류 인정기준

자격구분	해외 재학·근무·체류 최소 인정기간				
	학생		해외근무자		배우자
	재학	체류	근무	체류	체류
재외국민 (해외근무자의 자녀)	고교 1개 학년 포함 중·고교과정 3년	해외재학기간 중 각각의 1개년 기간마다 3/4 이상	3년 (1,095일)	학생의 해외재학기간 중 각각의 1개년 기간마다 2/3 이상	
전교육과정 이수자	초·중·고 해외 전 교육과정 이수				
북한이탈주민	제한없음				

2. 지원자격 심사기준

가. 재외국민 지원자격(3년) 인정기간 심사기준

구분	심사기준																		
해외재학기간	<ul style="list-style-type: none"> ▷ 학생의 해외재학기간은 해외근무자의 해외근무일자과 중첩된 기간만을 인정함 ※ 해외근무 시작 이전의 재학기간과 종료 이후의 재학기간은 재외국민 지원자격기간(3년)으로 인정하지 않음 ▷ 학생이 학기개시일(수업시작일)부터 재학한 경우 : 학기개시일부터 다음학년도 동일학기 개시일 전일(약365일) 까지를 1개 학년으로 함 ※ 단, 해당 1개 학년 기간 내 모든 학기를 이수(첫 학기 수업시작일~마지막 학기 수업종료일)한 자는 학기개시일부터 다음학년도 동일학기 개시일 직전 학기 종료일까지를 1개 학년의 재학요건을 충족한 것으로 간주함 [학생의 재학기간만 변경(축소)되는 것이며, 체류일수 및 해외근무자의 재직기간이 변경(축소)되는 것은 아님] ▷ 학생이 학기 중간에 편입하여 학기개시일(수업시작일)부터 재학하지 못한 경우 : 편입학 일로부터 역년으로 1년(365일) 되는 일까지를 1개 학년으로 함 																		
해외체류기간	<ul style="list-style-type: none"> ▷ 해당국 거주기간에서 출입국사실증명서에 명시된 국내 체류기간을 제외한 기간 ※ 외국학교의 방학기간이라도 국내에 체류할 경우 해외체류기간으로 인정하지 않음 ※ 체류일수 산정 시, 소수점은 절사함 ▷ 학생이 학기개시일(수업시작일)부터 재학한 경우 : 학기개시일부터 다음학년도 동일학기 개시일 전일(약365일)까지 각각의 1개년 기간마다 학생본인은 3/4이상, 해외근무자와 배우자는 2/3 이상을 해외근무자 근무지 국가에서 체류하여야 함 ▷ 학생이 학기 중간에 편입하여 학기개시일(수업시작일)부터 재학하지 못한 경우 : 편입학 일로부터 역년으로 1년(365일)되는 일까지의 각각의 1개년 기간마다 학생본인은 3/4이상, 해외근무자와 배우자는 2/3 이상을 해외근무자 근무지 국가에서 체류해야 함 																		
해외근무기간	<ul style="list-style-type: none"> ▷ 해외근무자의 근무기간은 역년(Calendar Year, 연도계산)으로 산정함 ▷ 재직(경력)증명서에 명시된 해외근무일을 기준으로 하며, 해당 증명서 제출이 불가한 자영업자 등의 경우에는 현지 세금납입 기간을 기준으로 함 ▷ 해외근무자의 근무기간은 학생의 해외재학기간과 중첩된 기간만을 인정함 ※ 단, 학생이 학기개시일(수업시작일)부터 재학하고 해당 1개 학년 기간(학기개시일~다음학년도 동일학기 개시일 전일) 내 모든 학기를 해외근무자의 근무기간 내에 이수(첫 학기 수업시작일~마지막 학기 수업종료일)한 경우에 한해 예외적으로 365일의 범위 내에서 근무기간 전체를 인정함 [해외근무자의 근무기간만 예외적으로 인정되는 것이며, 체류일수 산정 기준 기간이 변경되는 것은 아님] 																		
자격기간 산정예시	<p>[사례1] 학기개시일부터 재학한 경우</p> <table border="1" style="width: 100%; border-collapse: collapse;"> <thead> <tr> <th colspan="2" style="background-color: #d9e1f2;">구분</th> <th style="background-color: #d9e1f2;">기간</th> </tr> </thead> <tbody> <tr> <td rowspan="3" style="background-color: #d9e1f2;">실제기간</td> <td style="background-color: #d9e1f2;">해외근무일자</td> <td>2019. 2. 1 ~ 2020. 1. 31 (365일)</td> </tr> <tr> <td style="background-color: #d9e1f2;">해외재학일자</td> <td>2019. 3. 1 ~ 2020. 1. 10 (316일) [수업종료일 이후 귀국]</td> </tr> <tr> <td style="background-color: #d9e1f2;">해외학교 수업시작~종료일</td> <td>2019. 3. 1 ~ 2020. 1. 10 (316일)</td> </tr> <tr> <td rowspan="2" style="background-color: #d9e1f2;">인정기간</td> <td style="background-color: #d9e1f2;">해외재학 인정기간</td> <td>2019. 3. 1 ~ 2020. 2. 28 (365일) ※ 해당 1개 학년 기간 내 모든 학기를 이수하였으므로, 1개 학년의 재학요건을 충족한 것으로 인정함</td> </tr> <tr> <td style="background-color: #d9e1f2;">해외근무 인정기간</td> <td>2019. 2. 1 ~ 2020. 1. 31 (365일) ※ 해외근무자의 근무기간 내에 해당 1개 학년 기간 내 모든 학기를 이수하였으므로 근무기간 전체를 인정함</td> </tr> <tr> <td colspan="2" style="background-color: #d9e1f2;">체류일수 산정 기준기간</td> <td>2019. 3. 1 ~ 2020. 2. 28 (365일)</td> </tr> </tbody> </table> <ul style="list-style-type: none"> ▶ [해외재학] 학생이 학기개시일부터 다음학년도 동일학기 개시일 전일까지 재학하지 않았지만, 예외규정에 따라 1개 학년의 재학요건을 충족한 것으로 인정함 ▶ [해외근무] 해외근무자의 근무일자 중 '2019년 2월'과 '2020년 1월 10일 이후의 기간'은 학생재학기간과 중첩되지 않지만, 예외규정에 따라 최대 365일의 범위 내에서 해외근무자의 해외근무기간으로 인정함 ▶ 단, 위의 예외규정은 각각 '재학 인정기간' 및 '근무 인정기간'에 한해 적용되므로, 체류일수 산정 기준기간은 변경되지 않음 	구분		기간	실제기간	해외근무일자	2019. 2. 1 ~ 2020. 1. 31 (365일)	해외재학일자	2019. 3. 1 ~ 2020. 1. 10 (316일) [수업종료일 이후 귀국]	해외학교 수업시작~종료일	2019. 3. 1 ~ 2020. 1. 10 (316일)	인정기간	해외재학 인정기간	2019. 3. 1 ~ 2020. 2. 28 (365일) ※ 해당 1개 학년 기간 내 모든 학기를 이수하였으므로, 1개 학년의 재학요건을 충족한 것으로 인정함	해외근무 인정기간	2019. 2. 1 ~ 2020. 1. 31 (365일) ※ 해외근무자의 근무기간 내에 해당 1개 학년 기간 내 모든 학기를 이수하였으므로 근무기간 전체를 인정함	체류일수 산정 기준기간		2019. 3. 1 ~ 2020. 2. 28 (365일)
구분		기간																	
실제기간	해외근무일자	2019. 2. 1 ~ 2020. 1. 31 (365일)																	
	해외재학일자	2019. 3. 1 ~ 2020. 1. 10 (316일) [수업종료일 이후 귀국]																	
	해외학교 수업시작~종료일	2019. 3. 1 ~ 2020. 1. 10 (316일)																	
인정기간	해외재학 인정기간	2019. 3. 1 ~ 2020. 2. 28 (365일) ※ 해당 1개 학년 기간 내 모든 학기를 이수하였으므로, 1개 학년의 재학요건을 충족한 것으로 인정함																	
	해외근무 인정기간	2019. 2. 1 ~ 2020. 1. 31 (365일) ※ 해외근무자의 근무기간 내에 해당 1개 학년 기간 내 모든 학기를 이수하였으므로 근무기간 전체를 인정함																	
체류일수 산정 기준기간		2019. 3. 1 ~ 2020. 2. 28 (365일)																	

구분	심사기준																
자격기간 산정예시	[사례2] 학기 중간에 편입한 경우																
		<table border="1"> <thead> <tr> <th>구분</th> <th>기간</th> </tr> </thead> <tbody> <tr> <td rowspan="2">실제기간</td> <td>해외근무일자</td> <td>2019. 10. 1 ~ 2019. 12. 31 (92일)</td> </tr> <tr> <td>해외재학일자</td> <td>2019. 9. 1 ~ 2020. 1. 10 (132일)</td> </tr> <tr> <td rowspan="2">인정기간</td> <td>해외근무 인정기간</td> <td>2019. 10. 1 ~ 2019. 12. 31 (92일)</td> </tr> <tr> <td>해외재학 인정기간</td> <td>2019. 10. 1 ~ 2019. 12. 31 (92일)</td> </tr> <tr> <td colspan="2">체류일수 산정 기준기간</td> <td>2019. 10. 1 ~ 2019. 12. 31 (92일)</td> </tr> </tbody> </table>	구분	기간	실제기간	해외근무일자	2019. 10. 1 ~ 2019. 12. 31 (92일)	해외재학일자	2019. 9. 1 ~ 2020. 1. 10 (132일)	인정기간	해외근무 인정기간	2019. 10. 1 ~ 2019. 12. 31 (92일)	해외재학 인정기간	2019. 10. 1 ~ 2019. 12. 31 (92일)	체류일수 산정 기준기간		2019. 10. 1 ~ 2019. 12. 31 (92일)
	구분	기간															
	실제기간	해외근무일자	2019. 10. 1 ~ 2019. 12. 31 (92일)														
		해외재학일자	2019. 9. 1 ~ 2020. 1. 10 (132일)														
인정기간	해외근무 인정기간	2019. 10. 1 ~ 2019. 12. 31 (92일)															
	해외재학 인정기간	2019. 10. 1 ~ 2019. 12. 31 (92일)															
체류일수 산정 기준기간		2019. 10. 1 ~ 2019. 12. 31 (92일)															
▶ 해외재학과 해외근무가 중첩된 기간만 재외국민 지원자격(3년) 기간으로 인정되므로, '2019년 9월'과 '2020년 1월'의 기간은 해외재학 기간으로 인정되지 않음																	
기타사항	▶ 부모의 이혼 시 해외근무자는 반드시 친권자여야 함																
	※ 이혼일자 이전까지는 부모와 학생 모두 자격요건을 충족하여야 하며, 이혼 후에는 친권자(해외근무자)와 학생만 자격요건을 충족하면 됨																

나. 외국학교 교육과정 및 재학 관련 세부 심사기준

구분	심사기준																											
외국학교 인정기준	▶ 해당국 관계법령에 의거 소정의 학력이 인정되는 정규학교 과정만을 외국학교로 인정하며, 외국의 유아원, 유치원, 어학연수 목적의 교육기관, 평생교육기관, 사이버 교육과정, 홈스쿨링, 국내에 소재한 외국인학교는 인정하지 않음																											
	▶ 해외근무자의 근무지 국가 소재 학교만 인정함 ※ 단, 전쟁, 천재지변, 전염병 등으로 인해 제3국에서의 수학이 불가피하다고 판단되는 경우에 한해 제3국 수학을 인정함 [제3국 수학 사유서(대학 소정양식) 및 증빙자료 제출]																											
외국학교 교육과정 인정기준	[공통사항]																											
	▶ 우리나라 학제(12년, 24학기)에 따른 학교급별 교육과정상의 교육 연한을 기준으로 인정																											
	<table border="1"> <thead> <tr> <th>외국학교 과정</th> <th>1학년</th> <th>2학년</th> <th>3학년</th> <th>4학년</th> <th>5학년</th> <th>6학년</th> <th>7학년</th> <th>8학년</th> <th>9학년</th> <th>10학년</th> <th>11학년</th> <th>12학년</th> </tr> </thead> <tbody> <tr> <td>우리나라 학제</td> <td colspan="5">초등학교 과정</td> <td colspan="3">중학교 과정</td> <td colspan="4">고등학교 과정</td> </tr> </tbody> </table>		외국학교 과정	1학년	2학년	3학년	4학년	5학년	6학년	7학년	8학년	9학년	10학년	11학년	12학년	우리나라 학제	초등학교 과정					중학교 과정			고등학교 과정			
	외국학교 과정	1학년	2학년	3학년	4학년	5학년	6학년	7학년	8학년	9학년	10학년	11학년	12학년															
	우리나라 학제	초등학교 과정					중학교 과정			고등학교 과정																		
	▶ 2개 이상 국가(학제)에서 12년제 이상의 교육과정을 수료한 경우 인정하되, 11년제 이하는 인정하지 않음																											
	▶ 13년제 외국학교는 12년제 기준으로 한 학년씩 학년을 내려서 계산함(11~13학년을 고등학교 과정으로 산정) ※ A Level 과정 이수 시 A2 Level 까지 모두 마쳐야 함(AS Level 까지만 마친 경우 고교졸업학력 불인정)																											
	▶ 우리나라 12년 교육과정과 비교하여 부족한 기간만큼 해당국 대학과정을 이수한 경우 고등학교 과정 이수로 인정함																											
	▶ 우리나라 학제(12년, 24학기)에 준하는 전 교육과정 이수를 원칙 으로 하되, 학제차이로 인하여 불가피하게 발생하는 수학기간의 결손은 1개 학기(6개월)에 한하여 인정함(총 23학기, 11년 6개월 이상 충족)																											
	▶ 해당국의 교육관계 법령 등에 의한 학제상 월반 또는 조기졸업제도가 허용된 경우, 초·중·고 12년 과정 중 월반 또는 조기졸업으로 인하여 부족하게된 경우에는 예외적으로 인정함(단, 전·편입학 시의 월반은 불인정) ※ 월반 또는 조기졸업을 확인할 수 있는 증빙서류를 반드시 제출해야 함 ※ 해당국의 교육관계 법령 등에 따라 전·편입학 시 월반한 경우(예: 뉴질랜드)라도, 전·편입학 시의 월반은 인정하지 않음																											
▶ 동일 학년(학기)중복 수료로 인한 수학기간은 원칙적으로 인정하지 않음 ※ 단, 전·편입학하는 과정에서 학제차이로 인한 중복은 재학이 연속적인 경우에 한하여 인정함(복수 발생 인정) ※ 누락된 학기는 중복된 1개 학기로 대체할 수 있음 ※ 2개 학기 이상 연속된 중복 학기 의 경우 누락된 1개 학기로 대체할 수 있음 ※ 중복학기로 대체 가능한 누락학기는 학제 차이로 인한 누락을 의미하며, 단순누락 학기(질병, 휴학 등 개인 사유 및 전·편입 시 월반으로 발생하는 결손 등)는 대체할 수 없음																												
▶ 국내·외 검정고시는 인정하지 않음																												

구분	심사기준												
<p>외국학교 교육과정 인정기준</p> <p>[전교육과정 이수자 추가사항]</p>	<p>[전교육과정 이수자 추가사항] ※ '재외국민(해외근무자의 자녀)' 에게는 적용되지 않음</p> <ul style="list-style-type: none"> ▶ 1개 국가(학제)에서 외국 초·중등학교 전 교육과정을 이수한 경우, 12년 이상의 학교 교육과정을 마친 것으로 인정함(10학년제~13학년제 모두 해당) ▶ 외국에서 초등학교에 입학하여 초·중등 전 교육과정을 이수한 경우 국내 초·중등학교 재학여부와 관계없이 전교육과정 이수자로 지원 가능함 ▶ 외국에서 초등학교 1학년으로 정식 입학하여 1학기 학기개시일(수업시작일)부터 이수한 경우만 인정함 ※ 1학년 1학기 중간 편입, 국내 미취학 후 1학년 2학기 신입학 등의 경우는 인정하지 않음 ▶ 학제가 다른 해외 2개 학교 이상에서 전 교육과정을 이수한 자 <table border="1" data-bbox="331 613 1442 927"> <thead> <tr> <th>학년제</th> <th>인정 여부 및 인정 조건</th> <th>비고</th> </tr> </thead> <tbody> <tr> <td>10학년 이하</td> <td>미인정</td> <td rowspan="4">단, 학년제로 인해 부족한 학교 교육과정*의 기간만큼은 해당국 대학에서 이수한 기간을 고등학교 과정 이수로 인정</td> </tr> <tr> <td>11학년제</td> <td>초·중등과정의 마지막 3년을 해당국에서 이수한 경우 고등학교 과정으로 인정</td> </tr> <tr> <td>12학년제</td> <td>※ 단, 2개국 이상에서 11년 이상의 초·중등과정을 이수해야 인정</td> </tr> <tr> <td>13학년 이상</td> <td>10학년~12학년 또는 11학년~13학년을 해당국에서 이수한 경우 고등학교 과정으로 인정</td> </tr> </tbody> </table> <p>* 부족한 학교 교육과정 : 해당국 학년제의 총 이수 연수와 교육부에서 제시하고 있는 12년간의 차이 연수</p>	학년제	인정 여부 및 인정 조건	비고	10학년 이하	미인정	단, 학년제로 인해 부족한 학교 교육과정*의 기간만큼은 해당국 대학에서 이수한 기간을 고등학교 과정 이수로 인정	11학년제	초·중등과정의 마지막 3년을 해당국에서 이수한 경우 고등학교 과정으로 인정	12학년제	※ 단, 2개국 이상에서 11년 이상의 초·중등과정을 이수해야 인정	13학년 이상	10학년~12학년 또는 11학년~13학년을 해당국에서 이수한 경우 고등학교 과정으로 인정
학년제	인정 여부 및 인정 조건	비고											
10학년 이하	미인정	단, 학년제로 인해 부족한 학교 교육과정*의 기간만큼은 해당국 대학에서 이수한 기간을 고등학교 과정 이수로 인정											
11학년제	초·중등과정의 마지막 3년을 해당국에서 이수한 경우 고등학교 과정으로 인정												
12학년제	※ 단, 2개국 이상에서 11년 이상의 초·중등과정을 이수해야 인정												
13학년 이상	10학년~12학년 또는 11학년~13학년을 해당국에서 이수한 경우 고등학교 과정으로 인정												
<p>재학기간 인정기준</p>	<ul style="list-style-type: none"> ▶ 국내·외 학교 간 전·편입학하는 과정에서 학기를 중복하여 이수한 경우 중복된 학기 중 1개 학기만 외국 재학 기간으로 인정함 ▶ 학기개시일(수업시작일)부터 수업종료일까지 재학하고 성적을 취득한 학기만 재학기간(이수학기)으로 인정하며, 유급한 학기는 제외함 ※ 학교 간 전·편입학하는 과정에서 수업 결손이 있는 학기는 총 수업일수의 1/2이상을 재학한 경우에 한하여 출결, 성적 취득여부 등을 종합적으로 판단하여 인정여부를 결정함 ▶ 재학증명서상의 이수학기를 기준으로 수업결손 없이 2개 학기(한국학제 기준)를 이수한 경우 1년 재학으로 인정함 ※ 학교 간 전·편입학하는 과정 등으로 학기 개시일부터 재학기간이 인정되지 않는 경우 기준일로부터 역년으로 1년이 되는일까지를 1년 재학으로 인정할 수 있음 ▶ 외국학교 졸업예정자는 졸업예정일까지를 외국학교 재학기간으로 인정함 ※ 학제 상 학년도와 학기 개시일이 우리나라보다 1개월 이내로 늦은 국가(예:일본)의 경우에는 예외적으로 우리대학 입학 후 고교졸업을 인정할 수 있음 ▶ 졸업예정자 중 지원자의 졸업시점에 부모의 근무·체류기간 등 모든 지원자격 요건이 충족되는 경우 조건부로 인정하되, 지원자의 졸업일 이후에 발급받은 서류를 2022. 2. 18(금) 17:00까지 추가로 제출하여야 함 												
<p>기타사항</p>	<ul style="list-style-type: none"> ▶ 학기개시일(수업시작일)과 수업종료일이 명기된 자료(School Profile, School Calendar 등)를 충분히 갖추어 제출해야 하며, 해당 자료 미제출에 따른 불이익(인정받지 못하는 재학기간 발생 등)은 학생 본인의 책임임 ▶ 입학허용기간(고교졸업 후 경과기간) 제한은 없음 ▶ 학교가 폐교되어 관련 서류 발급이 불가능한 경우 해당 내용을 증빙할 수 있는 서류를 반드시 제출하여야 함 ▶ 지원자격 검토 시 서류를 종합적으로 검토하여 해외근무자의 근무, 학생의 재학, 학생 및 부모의 체류 등에 부적합한 부분이 있는 경우 지원자격을 인정하지 않을 수 있음 ▶ 기타 모집요강에 명시되지 않은 사항은 우리 대학 입학전형관리위원회의 심의를 통해 결정함 												

- ※ 코로나바이러스감염증-19(이후 코로나-19) 관련 예외사항은 2021학년도 재외국민과 외국인 특별전형 관련 대교협 의 지침에 따른 것으로, **2022학년도에는 대교협 지침에 따라 일부 내용이 변경될 수 있음**
- ※ 변경사항 발생 시 우리 대학 입학안내 홈페이지를 통해 공지하며, **원서접수 전 반드시 해당 내용을 확인하고 지원**하여야 함(변경사항 미확인에 따라 발생하는 불이익에 대한 모든 책임은 수험생 본인에게 있음)

- ▷ 온라인 수업 재학기간 인정여부
 - ▶ 코로나-19로 인한 사유로 온라인 수업 진행 시 재학기간으로 인정함
 - ▶ 단, 해당 고교에서 학기의 이수가 인정되어야 하며 재학증명서 및 성적증명서를 제출해야 함
 - ▶ 온라인수업기간 동안 국내체류 시 원칙적으로 해외 체류기간으로 인정하지 않으며, 예외사항에 관한 소명서류 제출 시 대학의 판단에 따라 인정할 수 있음
- ▷ 자가격리기간의 해외체류기간 인정여부
 - ▶ 재외국민 특별전형 대학별고사 응시를 위해 귀국하여 14일 자가격리를 시행하는 경우, 해당 기간을 해외 체류기간으로 인정함
 - ▶ 단, 자가격리 예외자는 능동감시 기간을 해외체류기간으로 인정하지 않음
- ▷ 한국어능력시험(TOPIK) 관련 사항
 - ▶ 제 76회 시험[결과발표일 2021. 6. 30(수)] 까지의 성적을 인정함(유효기간 내)
 - ▶ 이후 회차 성적 인정 여부는 추후 교육부 및 대교협 지침을 따름
- ▷ 코로나-19에 따른 불가피한 사유로 재학/재직/체류기간을 인정받고자 하는 경우
 - ▶ 코로나-19에 따른 불가피한 사유로 재학/재직/체류하지 못한(지원자격 미충족) 경우, 해당사유와 소명서류의 타당성을 판단하여 지원자격기간을 인정할 수 있음

구분	내용
재학기간	온라인 수업기간, 학교 폐쇄기간 등이 명시된 학교 자체 발급 증명서를 제출해야 함
재직기간	기관 폐쇄기간, 코로나-19 원인의 경영악화로 인한 급여 미지급 기간 및 사유 등이 명시된 기관 자체 발급 증명서를 제출해야 함
체류기간	해당 기간에 국내에 체류한 경우 원칙적으로 체류기간으로 인정하지 않음 단, 예외인정사유 및 증빙서류를 제출할 경우 외교부의 '각국의 해외입국자에 대한 조치 현황'과 제출한 재학/재직관련 소명서류, 출입국 기록 등을 바탕으로 타당성을 판단하여 체류기간을 인정할 수 있음

- ▷ 소명서류 관련사항
 - ▶ 학교/재직기관에서 발급하여야 하며, 해당 기관의 직인과 영사확인을 받아야 함
 - ▶ 성명, 생년월일, 코로나-19로 인한 불가피한 사유, 해당사유에 따른 소명기간을 명시
 - ▶ **소명서류, 해당사유, 해당국의 코로나-19 유행시기 등을 종합적으로 검토하여 서류가 부적합하거나 객관적 판단이 어려울 경우 추가서류를 요청할 수 있으며, 지원자격기간을 인정하지 않을 수 있음**

V. 서류제출

1. 서류제출 절차 및 방법

출입국사실증명서 업로드	<ul style="list-style-type: none"> ▶ 원서접수 시, 본인 명의의 '출입국사실증명서' 스캔본을 별도로 원서접수사이트에 업로드 ▶ 2021. 7. 1(목) 이후 발급본에 한함(세부 제출방법은 원서접수사이트 참조)
서류제출대상자	<ul style="list-style-type: none"> ▶ 재외국민(해외근무자의 자녀) 1단계 합격자 : [죽전]모집단위별 4배수, [천안]모집계열별 3배수 ▶ 전교육과정 이수자, 북한이탈주민
지원자 종합기록표 입력 및 출력 서류봉투 부착용 주소라벨 출력	<ul style="list-style-type: none"> ▶ 진학사 원서접수(jinhakapply.com) 로그인 → [결제원서]의 원서 확인 → 지원자 종합기록표 입력 및 출력 → '서류봉투 부착용 주소라벨' 출력 ▶ 지원자 종합기록표 입력 및 출력기간 : 2021. 7. 21(수) 10:00 ~ 23(금) 16:00까지 ※ 지원자 종합기록표 견본은 22쪽 참조 ※ 북한이탈주민 지원자는 작성하지 않음
서류제출	<ul style="list-style-type: none"> ▶ 제출기간 : 2021. 7. 21(수) ~ 23(금) <09:00 ~ 17:00> ▶ 제출방법 : 등기우편으로 서류 제출 [7. 23(금) 우편소인까지 인정함] ▶ 제출장소 : 죽전·천안캠퍼스 지원자 모두 죽전캠퍼스 입학팀으로 제출 <li style="padding-left: 20px;">▶ 주소 : (16890) 경기도 용인시 수지구 죽전로 152 단국대학교 입학팀(범정관 104호) ※ 서류봉투 부착용 주소라벨을 서류봉투에 부착하여 제출(방문 제출자도 해당) ※ 원본대조필이 반드시 필요한 경우에 한하여 방문제출을 허용함 <ul style="list-style-type: none"> ▶ 수험생별 지정된 일자에만 방문 가능함 [수험생별 지정일은 1단계 합격자 발표 시 공지함] ▶ 방문제출 일정 : 2021. 7. 21(수) ~ 23(금) <09:00 ~ 17:00> 중 1일(수험생별 지정일자) ※ 사본 제출 시 ①서류 원본과 ②사본을 지참하고 직접 방문하여 원본대조 확인 후 제출
서류 접수(도착)여부 확인	<ul style="list-style-type: none"> • 대학 입학안내 홈페이지(ipsi.dankook.ac.kr) → 지원자정보 조회 → 서류제출 결과 확인(서류도착일 기준 19:00 이후 확인 가능)

2. 서류제출 유의사항

- ▶ 외국에서 발행한 모든 서류(외국학교에서 발급한 각종 증명서 및 기타 공문서)는 반드시 해당국 정부기관에서 '아포스티유 확인서'를 발급받거나 해당국 한국영사관에서 '영사확인'을 받아 제출하여야 함
 - ※ 단, 교육부장관의 승인을 받아 설립·운영되는 재외 한국학교는 '아포스티유 확인서' 또는 '영사확인' 생략 가능
 - ※ 아포스티유 가입국 현황 및 교육부 인가 재외 한국학교 현황은 21쪽 참조
- ▶ 제출서류는 원본 제출을 원칙으로 하나, 부득이 사본을 제출할 경우에는 우리 대학 입학팀에 서류 원본과 사본을 함께 지참하고 방문하여 원본대조 확인 후 제출하여야 함
- ▶ 영어를 제외한 외국어로 된 서류는 공증받은 한글 번역본을 반드시 원본과 함께 제출하여야 함
- ▶ 모든 제출서류는 2021. 6. 8(화) 이후 발급받은 서류만 인정하되, 재학/근무/거주 종료시점에 발급받은 외국서류는 예외적으로 인정함
- ▶ 조기졸업, 월반, 성적 및 재학기록 폐기 등 특이한 사유가 있는 경우 해당 학교 또는 해당국 교육기관에서 사유서를 발급받아 제출하여야 함
- ▶ 제출서류의 인적사항(성명, 생년월일 등)이 상이한 경우에는 해당기관, 해당국 법원 또는 재외공관장이 동일인임을 증명하는 증빙서류를 함께 제출하여야 함

- ▶ **졸업예정자**로 지원하여 최종 합격한 자는 **2022. 2. 18(금) 17:00까지 영사확인 또는 아포스티유확인을 득한 졸업증명서 및 전학년 성적증명서**를 지원한 캠퍼스 입학팀에 반드시 재제출하여야 하며, **미제출 시 합격 또는 입학**을 취소함
 - ※ 국내 고등학교 및 교육부 인가 재외 한국학교 졸업예정자는 졸업일 이후에 발급받은 학교생활기록부 제출
 - ※ 재학·근무·거주기간 등 지원자격이 지원자의 졸업예정일까지 산정해야 충족하는 경우 지원자의 졸업일 이후에 발급받은 지원자, 해외근무자, 배우자의 서류 일체를 추가로 제출하여야 함
- ▶ 학생이 해외근무자의 근무국가가 아닌 제3국에서 수학한 경우, **제3국 수학 사유서**(본교 소정양식) 및 불가피성을 객관적으로 입증할 수 있는 관련 증빙서류를 제출하여야 함
- ▶ **제출된 서류는 일체 반환하지 않으며**, 서류 제출기한 내 미제출 시 합격자 선발 대상에서 제외함
- ▶ 전형기간 중 필요에 따라 개별적으로 지원자격 심사에 관한 추가서류를 요구할 수 있음
- ▶ 국가별 인정 세금 납입서류
 - 세금 납입서류는 해당 국가 조세(정부)기관에서 발행하는 공식서류만 인정함
 - ※ 해당 국가 조세(정부)기관에서 발급받지 않은 서류(기업의 회계장부, 회계법인 등이 발행한 서류 등)는 인정하지 않으며, 해당 서류 미제출에 따른 불이익(해외근무기간 불인정)에 대한 책임은 학생 본인에게 있음
 - 세금 납입서류는 해당기업의 영업활동을 증빙할 수 있는 서류만 인정하므로 면허세 등 영업활동을 하지 않아도 발생하는 세금 관련 서류는 인정하지 않음
 - 세금 납입서류에는 월별 납부내역이 명기되어야 하며, 부득이하게 분기(연도)별 내역만 명기되어 있는 서류를 제출할 경우 우리 대학의 판단에 따라 인정여부를 결정함
 - 개인소득세는 아래 해당 서류를 참고하여 제출(아래 국가 이외의 국가는 대학 입학안내 홈페이지 자료실 참조)

국가	조세기관	개인소득세 납입증명서
남아프리카공화국	SARS	Form-IT 44(Extract of Income)
뉴질랜드	Inland Revenue Department	본인 상황별로 ①~②중 택1하여 제출 ① Form-IR3 ② Earnings Information for Income Tax
미국	Internal Revenue Service	본인 상황별로 ①~②중 택1하여 제출 ① 1040(또는 1040-EZ, ES 등) 사본(COPY) ② Tax Return Transcript
베트남	Tổng cục Thuế	Certificate of Personal Income Tax Paid in Vietnam
싱가포르	Inland Revenue Authority of Singapore	Notice of Assessment
영국	HM Revenue & Customs	Form-SA 100, 102 등
인도	Income Tax Department	본인 상황별로 ①~②중 택1하여 제출 ① ITR-V(Indian Income Tax Return Verification Form) ② Indian Income Tax Return Acknowledgement
인도네시아	DIREKTORAT JENDERAL PAJAK	①의 서류를 필수로 제출하며, 이와 함께 본인 상황별로 ②~④중 택1하여 제출 ① 1721-A1 ② 1770S 전체[Attachment(LAMPIRAN)]~II 포함 필수] ③ 1770 전체[Attachment(LAMPIRAN)]~IV 포함 필수] ④ 1770SS(연간소득 합계액 6천 루피아 이하)
일본	國稅廳	현·부·도·시민세과세증명서
중국	國家稅務總局	①~②중 택1하여 제출 ① 1~12월 세수완납증명(稅收完稅證明) ② 1~12월 세수완납집계증명(稅收完稅匯總證明)
필리핀	Bureau of Internal Revenue	본인 상황별로 ①~②중 택1하여 제출 ① BIR-1700(근로소득자) ② BIR-1701(개인사업자 또는 전문직종사자)
홍콩	Inland Revenue Department	본인 상황별로 ①~②중 택1하여 제출 ① Notice of Assessment ② Tax Return (Year of Assessment)

3. 제출서류

지원구분	제출서류
<p style="text-align: center;">재외국민 (해외근무자의 자녀)</p>	<p>[공통 제출서류]</p> <ol style="list-style-type: none"> ① 지원자 종합기록표 [1단계 합격자 발표 이후 입학원서 접수사이트에서 입력 및 출력 후 제출] ② 학력조회동의서 [재학한 외국소재 중·고교는 모두 제출, 중·고교과정이 통합된 학교는 1부만 제출] ※ 교육부 인가 재외 한국학교의 경우 제출 생략 ③ 외국학교 조사표 [재학한 외국소재학교 모두 기재] ※ 학기개시일(수업시작일)과 수업종료일이 명시된 자료(School Profile, School Calendar 등)를 반드시 제출해야 함 ④ 고교 졸업(예정)증명서 ⑤ 초·중·고교 성적증명서 [국내학교 및 재외 한국학교의 경우 학교생활기록부 제출] ⑥ 초·중·고교 재학(사실)증명서 [학년, 입학(전입)일과 졸업(전출)일 명시] ※ 성적증명서(생활기록부)에 재학기간이 명시(연/월/일 모두 기재)된 경우 제출 생략 ⑦ 지원자 명의 가족관계증명서 [부모의 이혼, 사망, 본인 입양 등의 경우 증빙서류를 추가로 제출해야 함] ⑧ 출입국사실증명서 [지원자, 부모] ⑨ 사실증명발급신청위임장 [지원자, 부모] ⑩ 여권사본 [지원자, 부모] ⑪ 재외국민등록부등본 [지원자, 부모] ⑫ 제3국 수학 사유서 [대학 소정양식] 및 관련 증빙서류 [해당자에 한함] <p>[해외 파견 재직자 추가 제출서류]</p> <ol style="list-style-type: none"> ⑬ 해외근무자 재직증명서 [소속부서, 직위, 근무국가, 해외 근무기간 명시] ⑭ 해외지사설치인증서 또는 해외직접투자신고(수리)서 사본 [국내 금융권 발행, 본사 또는 은행 원본대조필 날인] ※ 해외근무 시작일 이전에 승인된 서류 제출 ※ 재직증명서와 해외지사설치인증서 및 해외직접투자신고(수리)서의 회사명이 다를 경우 등기사항전부증명서 제출 <p>[현지 취업자 추가 제출서류]</p> <ol style="list-style-type: none"> ⑮ 해외근무자 재직증명서 [소속부서, 직위, 근무국가, 해외 근무기간 명시] ⑯ 재직회사 사업자등록증 또는 법인등기부등본 사본 ⑰ 재직회사 법인세 납부이력 [회사명 명시, 지원자격 기간 내 납부내역 모두 제출] ※ 대외비 등 부득이한 사유로 법인세 납부이력 제출 불가능한 경우에 한하여 개인소득세 납입증명서 제출 [해외근무자 성명 명시, 지원자격 기간 내 납부내역 모두 제출] <p>[현지 자영업자 추가 제출서류]</p> <ol style="list-style-type: none"> ⑱ 해외 영업회사의 사업자등록증 또는 법인등기부등본 사본 ⑲ 자영업자의 해외 세금납부증명서(법인세 또는 개인소득세) [사업체명 명시(법인세), 해외근무자 성명 명시(개인소득세), 지원자격 기간 내 납부내역 모두 제출] <p>[선교사 추가 제출서류]</p> <ol style="list-style-type: none"> ⑳ 선교사 활동(재직) 증명서 [소속종교단체, 선교국가, 해외 선교기간 명시]
<p style="text-align: center;">북한이탈주민</p>	<ol style="list-style-type: none"> ① 북한이탈주민등록확인서 [지자체 북한이탈주민 거주지보호담당관 발급] ② 학력인정증명서 [각 시·도교육청 발급] ※ 국내 고등학교 졸업(예정)자는 학교생활기록부, 검정고시출신자는 합격증명서 제출

지원구분	제출서류
<p>전교육과정 이수자 (재외국민, 외국인, 결혼이주민)</p>	<p>[공통 제출서류]</p> <p>① 지원자 종합기록표 [1단계 합격자 발표 이후 입학원서 접수사이트에서 입력 및 출력 후 제출] ② 학력조회동의서 [재학한 외국소재 중·고교는 모두 제출, 중·고교과정이 통합된 학교는 1부만 제출] ※ 교육부 인가 재외 한국학교의 경우 제출 생략 ③ 외국학교 조사표 [재학한 외국소재학교 모두 기재] ※ 학기개시일(수업시작일)과 수업종료일이 명기된 자료(School Profile, School Calendar 등)를 반드시 제출해야 함 ④ 고교 졸업(예정)증명서 ⑤ 초·중·고교 성적증명서 [재외 한국학교의 경우 학교생활기록부 제출] ⑥ 초·중·고교 재학(사실)증명서 [학년, 입학(전입)일과 졸업(전출)일 명시] ※ 성적증명서(생활기록부)에 재학기간이 명시(연/월/일 모두 기재)된 경우 제출생략 ⑦ 출입국사실증명서 [지원자] ⑧ 사실증명발급신청위임장 [지원자] ⑨ TOPIK 인증서 [원서접수 시작일(2021. 7. 7) 기준, 유효한 서류에 한함]</p> <p>[재외국민 추가 제출서류]</p> <p>⑩ 재외국민등록부등본 [지원자]</p> <p>[외국인 추가 제출서류]</p> <p>⑩ 외국시민권 및 여권사본 [외국시민권은 외국국적 취득일자 포함] ⑪ 외국인등록증 [한국 법무부 출입국관리사무소 발행] ⑫ 지원자 명의 가족관계증명서 [외국인인 경우 가족관계증명서에 해당하는 외국정부기관 발행 증명서] ⑬ 재정보증서 [대학 소정양식] 및 국내외 은행잔고증명서 [USD 10,000이상, 본인 또는 부모 명의] ※ 내국인(한국)이 보증인인 경우 국내외 은행잔고증명서 대신 보증인의 재산세 납세증명서 제출 ⑭ 장학금 지급확인서 [해당국 정부지원 장학생에 한함] ⑮ 자매결연대학 총(학)장 추천서 [자매결연대학 총(학)장 추천자에 한함]</p> <p>[결혼이주민 추가 제출서류]</p> <p>⑩ 국적취득사실증명서 [지원자] ⑪ 혼인관계증명서 [지원자] ⑫ 신분증 사본 [지원자]</p>

VI. 입학원서 접수 안내

1. 접수기간 : 2021. 7. 7(수) 10:00 ~ 9(금) 17:00까지

2. 접수사이트 및 연락처

접수사이트	연락처	비고
진학사 원서접수 (jinhakapply.com)	1544-7715	접수 관련 장애 발생 시 해당 접수사이트 연락처로 문의

- ※ 원서접수 시, 본인 명의의 '출입국사실증명서' 스캔본을 별도로 접수사이트에 업로드 하여야 함
- ※ 2021. 7. 1(목) 이후 발급본에 한하며, 세부 제출 방법은 원서접수 사이트 참조

3. 전형료

구분	전형료	접수수료
재외국민(해외근무자의 자녀), 전교육과정 이수자	150,000원 [필기 : 70,000원, 서류평가 : 80,000원]	5,000원 (대학부담)
북한이탈주민	70,000원 [필기 : 70,000원, 서류평가비(80,000원) 면제]	

- ※ 원서접수 후 취소는 불가하며, **결제된 전형료는 일체 반환하지 않음** [단, 천재지변이나 질병 등 부득이한 사유(지원자의 귀책사유가 아닌 경우)로 인해 대학별 고사에 응시하지 못한 경우 고사일로부터 1주 이내에 관련 증빙자료를 제출한 자에 한해 심사 후 전형료 전액을 환불함]
- ※ 재외국민(해외근무자의 자녀) 1단계 불합격자는 2단계 전형료(서류평가비 80,000원)를 원서접수 시 기재한 국내 은행계좌로 2021년 8월 중 환불함(은행 계좌는 사용 가능여부를 반드시 확인한 후 **계좌번호와 예금주명을 정확하게 입력**하여야 함)
- ※ 고등교육법 제34조의4 제5항에 따라 전형료 잔액 발생 시 지원자가 납부한 전형료에 비례하여 산출한 금액을 반환함

4. 접수방법

1단계 : 사이트 접속 및 회원가입	2단계 : 입학원서 작성(입력) 및 접수
사이트 접속 <ul style="list-style-type: none"> 진학사 원서접수 - jinhakapply.com 	대학별 추가사항 작성 <ul style="list-style-type: none"> 공통원서 작성내용 확인 및 대학별 추가작성내용 입력 공통원서 작성내용 수정 시 공통원서작성 메뉴로 이동
회원 가입 <ul style="list-style-type: none"> 대표인증공통원서 회원가입 ※ 반드시 지원자 본인 명의로 가입하여야 함 	작성내용 저장 <ul style="list-style-type: none"> 2021. 7. 9(금) 17시 정각까지 입력 및 저장을 완료하여야 접수가 가능하며, 입력사항을 저장하지 않았을 경우 원서접수 불가함
공통원서 작성 <ul style="list-style-type: none"> 공통원서작성 메뉴에서 지원자정보 입력 	결제방법 선택 <ul style="list-style-type: none"> 결제원서 선택(원서별 결제 또는 일괄결제 선택) 결제방법 선택(원서접수 대행사의 결제 방법에 따름)
원서검색 및 선택 <ul style="list-style-type: none"> 대학별 원서검색 및 지원 대학 선택 대학 선택 후 유의사항을 꼼꼼하게 확인 	전형료 결제 (접수완료) <ul style="list-style-type: none"> 전형료 결제 [2021. 7. 9(금) 17시 정각까지 결제를 완료하여야 함] 결제 완료 후 접수취소 또는 입력사항 변경은 불가함
	접수증 출력 <ul style="list-style-type: none"> 접수증(영수증) 출력 후 본인 소지 대학별고사 수험표는 7. 12(월) 이후 대학 입학안내 홈페이지에서 출력

5. 입학원서 접수 시 유의사항

- ▶ 입학원서 접수가 완료(전형료 결제)된 후에는 입력사항의 수정 및 접수취소가 불가하므로 모집요강을 정확히 숙지하여야 하며, 전형료 결제 전 입력내용을 반드시 재확인한 후 접수하여야 함
- ▶ 입학원서 접수 시 지원자가 입력한 내용은 입학전형 목적으로만 사용되며 타 용도로 사용되지 않음
- ▶ 입학원서 접수의 효력은 지정된 입학원서 접수사이트에 접속하여 전형료 결제 후 수험번호 부여와 동시에 발생함
- ▶ 입력내용의 오기 또는 누락 등이 발생하지 않도록 각별히 유의하여야 하며, 오기(누락) 등으로 인하여 발생된 문제에 대한 모든 책임은 지원자 본인에게 있음
- ▶ 기타 자세한 사항은 입학원서 접수사이트의 안내사항 참조

VII. 지원자 유의사항

1. 입학시험 성적은 일체 공개하지 않으며, 제출된 서류는 반환하지 않음
2. 입학원서 및 제출서류의 기재사항이 허위로 판명되거나, 기타 부정행위(제출서류 위·변조, 대리시험 등)로 합격 또는 입학한 사실이 확인될 경우 **합격 또는 입학을 취소함**
3. 고등학교 졸업예정자가 해당년도에 졸업자격을 취득하지 못한 경우에는 합격 및 입학을 취소함
4. 고사당일 휴대전화, 무전기, 전자사전, 카메라 등 전자·통신기기와 스마트워치, 스마트밴드 등 웨어러블기기를 소지하고 고사에 응시할 수 없으며 이를 위반하였을 경우에는 부정행위자로 간주하여 합격자 선발 대상에서 제외함
5. 고사당일 수험표와 신분증을 반드시 지참하여야 함
 - ▶ 수험표 출력 : 2021. 7. 12(월) 이후 대학 입학안내 홈페이지에서 출력
 - ▶ 신분증 종류 : 주민등록증 및 청소년증(발급신청확인서 포함), 운전면허증(모바일운전면허증은 미인정), 여권, 외국인등록증
6. 필기고사 진행 시 우리 대학의 코로나-19 방역 관련 지침을 따르지 않는 경우 출입제한 및 강제퇴실 조치 될 수 있으며, 이에 따른 모든 불이익에 대한 책임은 지원자 본인에게 있음(자가격리자 등의 고사응시 가능여부 및 방법은 추후 공지사항 참조)
7. 입학생은 대학에서 학력조회와 관련하여 협조 요청 시 적극 협조하여야 함
8. 전형기간 중 연락처가 변경될 경우, 즉시 대학 입학안내 홈페이지 **지원자정보 조회** 메뉴에서 수정하여야 함
9. 연락처의 오류 또는 연락이 되지 않아 발생하는 모든 불이익(합격취소 등)에 대한 책임은 지원자 본인에게 있음
10. 입시의 공정성 확보를 위하여 다음과 같이 이의신청·처리 절차를 수립하여 시행함
 - ▶ 이의신청접수 → 이의 타당성 검증 → 이의 타당성 1차 재검증 → 이의 타당성 2차 재검증 → 이의 결정사항 통보
11. 입학 후 모든 사항은 우리 대학 학칙에 따름
12. 우리 대학에서는 외국어교육 증진을 위해 '졸업인증제'를 시행하고 있음
13. 대학별고사 등 전형 진행과정에서 장애 또는 질병으로 인해 특별 지원이 필요하여 사전 연락할 경우 증빙서류 확인 후 적절한 조치를 취함
14. 우리 대학 간호학과는 한국간호교육평가원으로부터 간호학 학사학위 프로그램으로 5년 인증을 획득하였음
(인증기간 : 2020. 6. 11 ~ 2025. 6. 10)
15. 본 모집요강의 모든 내용(각종 안내사항 포함)은 지원자에게 개별통보하지 않으므로 내용을 정확하게 숙지하여야 하며, 모집요강 내용 미숙지로 인해 발생하는 모든 불이익에 대한 책임은 지원자 본인에게 있음

VIII. 기타안내

1. 장학안내

대학 입학안내 홈페이지(ipsi.dankook.ac.kr)

...

대학안내

...

장학안내

2. 생활관 안내

죽전캠퍼스 생활관 행정팀

☎ 031-8005-2905~8, 홈페이지 : domi.dankook.ac.kr

천안캠퍼스 생활관 행정팀

☎ 041-550-1162~4, 홈페이지 : chdomi.dankook.ac.kr

IX. 참고사항

■ 교육부 인가 재외 한국학교 현황 (2020. 10. 교육부 기준)

국가명	학교명
일본(4개교)	동경한국학교, 교토국제학교, 오사카금강학교, 건국한국학교
중국(13개교)	북경한국국제학교, 천진한국국제학교, 상해한국학교, 무석한국학교, 소주한국학교, 홍콩한국국제학교, 연대한국학교, 칭다오청운한국학교, 대련한국국제학교, 선양한국국제학교, 연변한국학교, 광저우한국학교, 웨이하이 한국학교
대만(2개교)	타이베이한국학교, 까오슝한국국제학교
베트남(2개교)	하노이한국국제학교, 호치민시한국국제학교
사우디아라비아(2개교)	젯다한국학교, 리야드한국학교
인도네시아	자카르타한국국제학교
싱가포르	싱가포르한국국제학교
태국	방콕한국국제학교
필리핀	필리핀한국국제학교
파라과이	파라과이한국학교
아르헨티나	아르헨티나한국학교
러시아	모스크바한국학교
이란	테헤란한국학교
이집트	카이로한국학교
말레이시아	말레이시아한국국제학교
캄보디아	프놈펜한국국제학교
계	16개국, 34개교

■ 아포스티유 가입국 현황 (2020. 06. 외교부 기준)

지역	국가명
아시아, 대양주	호주, 중국일부(마카오, 홍콩), 일본, 한국, 뉴질랜드, 브루나이, 몽골, 쿡제도, 피지, 인도, 마셜군도, 모리셔스, 바누아투, 사모아, 통가, 니우에, 타지키스탄, 팔라우, 필리핀 (19개국)
유럽	알바니아, 오스트리아, 벨라루스, 벨기에, 보스니아-헤르체코비나, 불가리아, 크로아티아, 키프로스, 체코, 덴마크, 에스토니아, 핀란드, 프랑스, 조지아, 독일, 몰타, 그리스, 헝가리, 아이슬란드, 아일랜드, 이탈리아, 라트비아, 리투아니아, 룩셈부르크, 모나코, 몬테네그로, 네덜란드, 노르웨이, 폴란드, 포르투갈, 러시아, 루마니아, 세르비아, 슬로바키아, 슬로베니아, 스페인, 스웨덴, 스위스, 터키, 키르기스스탄, 마케도니아, 우크라이나, 영국, 안도라, 아르메니아, 아제르바이잔, 몰도바, 리히텐슈타인, 산마리노, 카자흐스탄, 우즈베키스탄, 코소보 (52개국)
북미	미국 (1개국)
중남미	아르헨티나, 멕시코, 파나마, 수리남, 베네수엘라, 앤티가바부다, 바하마, 바베이도스, 벨리즈, 콜롬비아, 도미니카연방, 도미니카공화국, 에콰도르, 엘살바도르, 그라나다, 온두라스, 세인트빈센트, 페루, 트리니다드토바고, 세인트루시아, 세인트키츠네비스, 코스타리카, 우루과이, 니카라과, 파라과이, 브라질, 칠레, 과테말라, 볼리비아, 가이아나 (30개국)
아프리카	남아프리카공화국, 보츠와나, 브룬디, 레소토, 라이베리아, 나미비아, 상투메프린시페, 스와질랜드, 말라위, 카보베르데, 세이셸 (11개국)
중동	오만, 이스라엘, 바레인, 모로코, 튀니지 (5개국)
계	118개국

■ 전교육과정 이수자 정규과정 학점 신청기준 및 졸업요건

TOPIK 급수	학점 신청기준	졸업요건	비고
3급	일반학생과 동일함	TOPIK 4급 (졸업 직전학기까지 증명서를 제출하여야 함)	-
2급	학기당 정규학점 12학점까지 신청 가능		상위급수의 TOPIK 성적증명서 제출 시 학점 제한을 완화함
1급	학기당 정규학점 6학점까지 신청 가능		

* 상기내용은 추후 변경될 수 있음(세부내용은 입학 후 학칙 및 학칙 시행세칙 참조)

각종서식

※ 아래 서식은 견본이며, 1단계 합격자 발표 후 원서접수페이지에서 입력 및 출력 후 제출해야 함

지원자 종합기록표

수험번호	모집단위	성명	생년월일	연락처(핸드폰)	국적
자격구분 선택	<input type="checkbox"/> 해외 파견재직자(상사직원의 자녀) <input type="checkbox"/> 현지취업자 <input type="checkbox"/> 현지자영업자 <input type="checkbox"/> 기타 <input type="checkbox"/> 전교육과정 이수자				

1. 지원자 재학정보

학교				재학기간	
학교명	학제	소재국	도시명	기간	학년-학기 ~ 학년-학기
				~	~
				~	~
총 재학기간 : 년 개월 일				외국학교 재학기간 : 년 개월 일	

※ 초등학교부터 고등학교까지(12년 전체) 재학한 순서대로 모두 작성(국내외 포함)

※ 재학기간은 재학(사실)증명서 또는 성적증명서에 명시된 입학일(전입일)과 졸업일(전출일)을 정확히 기재하여야 함

※ 13학제의 경우 1개 학년씩 내려서 작성(예시 : Year 11 → 10학년)

2. 특이사항

학년/학기	특이사항

※ 학기누락, 조기졸업, 특이한 교육과정, 학기중 국내 체류기간 등 특이사항이 있는 경우 작성

3. 체류기간 (학생의 지원자격에 해당하는 재학기간 내에서 작성)

구분	체류기간		비고
	출국일자	입국일자	
지원자			
총 체류기간 : 년 개월 일			
해외근무자			
총 체류기간 : 년 개월 일			
배우자			
총 체류기간 : 년 개월 일			

※ 출입국사실증명서에 명시된 기간을 빠짐없이 모두 입력하여야 함

4. 해외근무자의 국외 근무기간 정보 (학생의 지원자격에 해당하는 재학기간 내에서 작성)

구분	소재지		회사명	해외근무기간		
	국가명	도시명		기간		총 근무기간
해외근무자1				년 월 일 ~ 년 월 일	년 개월 일	
				년 월 일 ~ 년 월 일	년 개월 일	
				년 월 일 ~ 년 월 일	년 개월 일	
해외근무자2				년 월 일 ~ 년 월 일	년 개월 일	
				년 월 일 ~ 년 월 일	년 개월 일	
				년 월 일 ~ 년 월 일	년 개월 일	

- ※ 최초 근무국을 기준으로 순서대로 입력하여야 함
- ※ 해외근무자의 해외 근무기간은 재직증명서에 기재된 기간을 입력하여야 함
- ※ 자영업자의 해외 근무기간은 해당국에 세금 납부한 기간을 입력하여야 함

위의 기재 내용이 모두 사실임을 확인하며,
 기재 내용이 허위로 확인될 경우 관련 제규정에 따라 책임질 것을 서약합니다.
 또한, 상기 입력사항 및 서류로 제출한 정보는 전형 목적으로만 활용되고,
 처리목적 달성시까지 보유하며 이에 동의합니다.

※ 개인정보 수집 및 이용에 대한 동의를 거부할 수 있으나, 지원자격 심사 거부로 간주하여 불합격처리 합니다.

2021. 07.

지원자 성명 : _____ (인)

Official Agreement for Enrollment and Academic Credits

학력조회동의서 (学历调查同意书)

To whom it may concern

尊敬的校领导

This letter is to confirm that I attended _____
(school name)

此信为确认我曾参加过 _____ (校名)的课程所用.

I have applied to **Dankook University** in (Jukjeon or Cheonan), South Korea for 2022 academic year and I agreed that **Dankook University** could rightfully make a request to you for my school records.

我已申请成为韩国檀国大学(竹田或天安)2022年上学年的学生,我在此同意檀国大学适当地对我的学校档案进行查证.

In this regard, I would like to ask you to provide full assistance to **Dankook University** when they contact you regarding verification of enrollment and transcript.

在此,我请求,在檀国大学为了查证我的入学情况和成绩联系母校时,请母校提供充分的援助.

Applicant Name [申请人姓名]		
Date of birth [出生日期]		
School Name/Country [学校名]	School Name	Country
Date of admission/graduation [入学(或转学)/毕业(或休学)]	Date of admission(transfer)	Date of graduation(withdrawal)
School Address [学校地址]		
School E-mail Address [学校E-mail地址]		
School Telephone/Fax [学校电话/传真]	Telephone Number	Fax Number
Person in Charge [学校负责人]	Name	E-mail Address

Sincerely yours,

敬启

Signature (签名) _____ Date (日期) _____



Financial Certification for Admission

재정보증서 (财政保证书)

Korean Name (申请人韩国名字)	Family(Last/Sur) name	First name	Middle name(in full)
English Name (申请人英语名字)	Family(Last/Sur) name	First name	Middle name(in full)
Date of Birth (出生年月)		Place of Birth (出生地)	
Gender (性别)	<input type="checkbox"/> Male (男) <input type="checkbox"/> Female (女)	Nationality (国籍)	
Marital Status (婚姻状况)	<input type="checkbox"/> Single (未婚) <input type="checkbox"/> Married (已婚)	Present Occupation (职业)	
Permanent Address (永久住址)			
E-mail Address (通讯地址)			
Telephone Number (电话号码)	in Korea (韩国国内)	in your own country (中国)	
	()-()-()	()-()-()	

You and your sponsor must provide for your educational and living expenses for the duration of your entire educational program at Dankook University. Also, educational and/or living expenses must be provided for your husband or wife and/or children who will be accompanying you.

Please attach a bank certification indicating that either you or your sponsor have at least USD 10,000 for at least a period of one month in your or your sponsor's account.

在檀国大学滞留期间所需学费生活费必须由学生本人或财政保证人支付, 这笔滞留费必须达到能够支付偕同 家人的情况下家人的滞留费的金额。次财政保证书须和能够证明滞留费的下列文件一起提交。

本人或者财政保证人的 韩币10,000,000以上 的国内银行存款证明书 (以前一直存入在银行) 或者 内国人(韩国人)的财政保证书。

If you are not paying for your own educational and living expenses, please indicate the person or organization who is paying for you.

如果本人不能保证在檀国大学的滞留费的话, 请填写能够给予财政保证的人或机关。

Name (财政保证人 姓名)	
Relationship to Applicant (跟申请人关系)	
Occupation (职业)	
Address (地址)	
Telephone Number (电话号码)	

"I guarantee that the amount of US\$ will be available for the above named applicant and/or husband or wife and/or children for the entire duration of this program."

本人必须承诺支付上述檀国大学申请人和家庭人员在檀国大学滞留期间所需费用。

Signature (签名) _____ Date (日期) _____

외국학교 조사표 [작성 예시]

성명	김 단 국	수험번호	H123456	생년월일	2003.09.16
자격구분 선택	<input checked="" type="checkbox"/> 해외 파견재직자(상사직원의 자녀) <input type="checkbox"/> 현지취업자 <input type="checkbox"/> 현지자영업자 <input type="checkbox"/> 기타 <input type="checkbox"/> 전교육과정 이수자			모집단위	국어국문학과

학교명	학교정보	학기 정보 (방학기간 제외)			
DK International School Washington (10/11/12/13 학년제)	학교주소 : 50 Dankook St Nw, Washington, DC 20422, USA 홈페이지 : www.dkwashington.com 담당자 E-Mail : dkwashington@dankook.ac.kr 전화번호 : +1 202-1234-5678	1학기	2010.02.05	~	2010.06.13
		2학기	2010.08.16	~	2010.12.20
		3학기	해당없음	~	
		4학기	해당없음	~	
(10/11/12/13 학년제)	학교주소 : 홈페이지 : 담당자 E-Mail : 전화번호 :	1학기		~	
		2학기		~	
		3학기		~	
		4학기		~	
(10/11/12/13 학년제)	학교주소 : 홈페이지 : 담당자 E-Mail : 전화번호 :	1학기		~	
		2학기		~	
		3학기		~	
		4학기		~	
(10/11/12/13 학년제)	학교주소 : 홈페이지 : 담당자 E-Mail : 전화번호 :	1학기		~	
		2학기		~	
		3학기		~	
		4학기		~	

위의 기재 내용이 모두 사실임을 확인합니다.

지원자 : (인)

- ※ 해외 소재 초·중·고교의 정보만 기입하며, 학교별 대표 일정을 하나씩만 명기함 (학년별로 기입할 필요 없음)
- ※ 3학기, 4학기 정보는 해당하는 경우에만 기입
- ※ 각 학교 학제 및 학기일정 확인자료(School Profile, School Calendar 등)를 반드시 첨부해야 함
- ※ 원서접수페이지에서 해당 서식을 다운받아 작성 후 제출





지하철

지하철역

죽전역(단국대)

환승방법

3번출구 좌회전 후 길 건너편 **단국대 셔틀버스** 무료 환승
1번출구 앞 버스정류장[24, 720-3번(교내진입), 660, 40번(정문 앞 하차)]

오리역

4번출구 앞 마을버스 39-1번(교내진입), 25, 39번(정문 앞 하차)
7번출구 앞 광역버스 8100, 1101, 7007-1, 102번(교내진입)

정자역

3번출구 앞 광역버스 8100, 1101, 102번(교내진입)

※ 경기도 성남시 단대동의 '단대오거리'는 우리 대학과 무관하오니 착오 없으시기 바랍니다.



기타
교통수단

단국대학교 홈페이지 <찾아오시는 길> 참조



지하철

1호선 '두정역' 하차
 → 횡단보도 건너편 11번 시내버스 이용
 → 단국대



버스

천안고속(시외)버스터미널 하차
 → 횡단보도 건너편 11번 시내버스 이용
 → 단국대



기타
교통수단

단국대학교 홈페이지 <찾아오시는 길> 참조

단국대학교 대표 전화 1899-3700

입학 문의

죽전캠퍼스 입학처 입학팀

[16890] 경기도 용인시 수지구 죽전로 152
전화: (031) 8005 - 2550~3
팩스: (031) 8021 - 7112

천안캠퍼스 입학처 입학팀

[31116] 충남 천안시 동남구 단대로 119
전화: (041) 550 - 1234~6
팩스: (041) 559 - 7900

학사 행정 문의

죽전캠퍼스 교무처 학사팀

전화: (031) 8005 - 2053~9

천안캠퍼스 교무처 학사팀

전화: (041) 550 - 1222~7

교직 이수 문의

죽전캠퍼스 사범대학 교직지원팀

전화: (031) 8005 - 3783~4

천안캠퍼스 교직지원팀

전화: (041) 550 - 1860

장학금 및 학자금 대출 문의

죽전캠퍼스 학생처 장학팀

전화: (031) 8005 - 2091~4

천안캠퍼스 학생처 장학팀

전화: (041) 550 - 1321~3

생활관 문의

죽전캠퍼스 생활관 행정팀

전화: (031) 8005 - 2905~8

천안캠퍼스 생활관 행정팀

전화: (041) 550 - 1162~4

인터넷 검색창

단국대학교 입학안내

검색



단국대학교 입학안내 홈페이지를 방문하시면 다양한 입시관련 정보를 얻을 수 있습니다.



죽전캠퍼스

(16890) 경기도 용인시 수지구 죽전로 152
입학처 입학팀 031.8005.2550~3

천안캠퍼스

(31116) 충청남도 천안시 동남구 단대로 119
입학처 입학팀 041.550.1234~6